



Città di Seregno



I nostri servizi sono scritti sulla Carta

Quando ci impegniamo per una città più pulita
la vita è più azzurra



La Carta della qualità del servizio integrato di gestione dei rifiuti urbani Comune di Seregno

Premessa

Il Comune di Seregno assicura la gestione dei servizi di igiene urbana sul proprio territorio nel rispetto delle modalità, dei principi di qualità e degli standard dichiarati nella presente Carta della qualità del servizio integrato di gestione dei rifiuti urbani (in seguito *Carta della qualità*).

La predisposizione e adozione di una Carta della qualità è finalizzata a garantire chiarezza e trasparenza nel rapporto tra gli utenti e il Comune. Tale documento rappresenta infatti lo strumento grazie al quale il singolo cittadino conosce:

- che cosa deve attendersi dai servizi garantiti dal Comune nonché, se del caso, dalle società che operativamente svolgono tali servizi costituendo allo stesso tempo un mezzo di controllo del rispetto degli impegni presi;
- le regole di relazione tra utenti e gestore del servizio di gestione dei rifiuti urbani.

Gli utenti serviti sono le utenze domestiche e le utenze non domestiche che producono rifiuti urbani così come definiti dalle norme di settore.

I servizi erogati, che rientrano nell'ambito di applicazione delle normative di settore (a partire innanzitutto dal D.Lgs. 152/06 e s.m.i.), della specifica regolazione di ARERA¹ (ai sensi della Legge n.205 del 27 dicembre 2017) e, a livello locale, dello specifico Regolamento Comunale, comprendono in sintesi le attività della tabella seguente, dove è indicato il gestore incaricato di ciascuna:

Attività di gestione tariffe e rapporto con gli utenti	Comune di Seregno
Attività di raccolta e trasporto	Gelsia Ambiente Srl
Attività di spazzamento e lavaggio delle strade	Gelsia Ambiente Srl
Attività di gestione Centro di Raccolta Rifiuti	Gelsia Ambiente Srl
Attività di ritiro dei rifiuti su chiamata	Gelsia Ambiente Srl
Altri servizi accessori, quali pulizia delle aree verdi, raccolta rifiuti abbandonati	Gelsia Ambiente e Comune di Seregno
Servizio di Pronto Intervento per la rimozione di rifiuti abbandonati come definito al comma 49.2.a dell'Allegato A alla delibera ARERA 15/2022/R/rif	Il servizio viene assicurato da Ditte Specializzate incaricate

¹ ARERA – Autorità di Regolazione per Energia, Reti e Ambiente

Servizio di Pronto Intervento riguardante la rimozione dei rifiuti stradali a seguito di incidenti come definito al comma 49.2.b dell'Allegato A alla delibera ARERA 15/2022/R/rif	Il servizio viene assicurato da Ditte Specializzate incaricate
Servizio di Pronto Intervento per errato posizionamento o rovesciamento dei cassoni della raccolta stradale come definito al comma 49.2.c dell'Allegato A alla delibera ARERA 15/2022/R/rif	A Seregno non ci sono cassonetti quindi il servizio non è stato attivato

Glossario e riferimenti normativi

- **attivazione:** è l'avvio del servizio integrato di gestione dei rifiuti urbani;
- **attività di gestione tariffe e rapporto con gli utenti:** comprende le operazioni di: i) accertamento, riscossione (incluse le attività di bollettazione e l'invio degli avvisi di pagamento ovvero l'attività di fatturazione); ii) gestione del rapporto con gli utenti (inclusa la gestione reclami) anche mediante sportelli dedicati o call-center; iii) gestione della banca dati degli utenti e delle utenze, dei crediti e del contenzioso; iv) promozione di campagne ambientali.
- **attività di raccolta e trasporto:** comprende le operazioni di raccolta (svolta secondo diversi modelli di organizzazione del servizio) e di trasporto dei rifiuti urbani verso impianti di trattamento, di smaltimento, di riutilizzo e/o recupero;
- **attività di spazzamento e lavaggio delle strade:** comprende le operazioni di spazzamento meccanizzato, manuale e misto – e di lavaggio delle strade e del suolo pubblico, svuotamento cestini e raccolta foglie, escluse le operazioni di sgombero della neve dalla sede stradale e sue pertinenze, effettuate al solo scopo di garantire la loro fruibilità e la sicurezza del transito;
- **Autorità:** è l'Autorità di Regolazione per Energia Reti e Ambiente (**ARERA**);
- **Carta della qualità:** è il documento, redatto in conformità alla normativa in vigore, in cui sono specificati gli obblighi e i livelli di qualità attesi per i servizi erogati e le loro modalità di fruizione, incluse le regole di relazione tra utenti e gestore del servizio di gestione dei rifiuti urbani;
- **Centro di raccolta:** è la struttura conforme ai requisiti di cui al decreto del Ministero dell'ambiente e della tutela del territorio e del mare 8 aprile 2008;
- **cessazione del servizio:** è la decadenza dei presupposti per il pagamento della tariffa e la contestuale disattivazione del servizio nel caso di raccolta domiciliare o di raccolta stradale e di prossimità con accesso controllato, a seguito della comunicazione attestante la data in cui è intervenuta tale cessazione;
- **contenitore sovra-riempito:** è il contenitore il cui volume risulta saturato, impedendo ulteriori conferimenti da parte degli utenti;
- **D.M. 20 aprile 2017:** è il decreto del Ministro dell'Ambiente e della tutela del territorio e del mare di concerto con il Ministro dell'economia e delle finanze del 20 aprile 2017;

- **d.P.R. 158/99:** è il decreto del Presidente della Repubblica 27 aprile 1999, n. 158;
- **Decreto del Presidente della Repubblica 445/00:** è il decreto del Presidente della Repubblica 28 dicembre 2000, recante “*Disposizioni legislative in materia di documentazione amministrativa*”;
- **Decreto Legislativo 116/20:** è il decreto legislativo 3 settembre 2020, n.116, recante “*Attuazione della direttiva (UE) 2018/851 che modifica la direttiva 2008/98/CE relativa ai rifiuti e attuazione della direttiva (UE) 2018/852 che modifica la direttiva 1994/62/CE sugli imballaggi e i rifiuti di imballaggio*”;
- **Decreto Legislativo 152/06:** è il decreto legislativo 3 aprile 2006, n. 152, recante “*Norme in materia ambientale*” e s.m.i.;
- **Decreto-Legge 41/21:** è il decreto-legge 22 marzo 2021, recante “*Misure urgenti in materia di sostegno alle imprese e agli operatori economici, di lavoro, salute e servizi territoriali, connesse all'emergenza da COVID-19*”;
- **disservizio:** è il non corretto svolgimento del servizio integrato di gestione dei rifiuti urbani ovvero dei singoli servizi che lo compongono che provoca disagi all'utente o interruzioni del servizio senza, tuttavia, generare situazioni di pericolo per l'ambiente, le persone, o le cose;
- **documento di riscossione:** è l'avviso o invito di pagamento, oppure la fattura, trasmesso/a all'utente del servizio integrato di gestione dei rifiuti urbani, ovvero dei singoli servizi che lo compongono;
- **Ente di governo dell'Ambito:** è il soggetto istituito ai sensi del decreto-legge 13 agosto 2011, n. 138;
- **Ente territorialmente competente:** (in seguito **ETC**) è l'Ente di governo dell'Ambito, laddove costituito ed operativo, o, in caso contrario, la Regione o la Provincia autonoma o altri enti competenti secondo la normativa vigente; dal momento che la Regione Lombardia si è avvalsa della facoltà prevista dall'art. 200, comma 7, del D.lgs. 152/2006 (o TUA) di adottare «modelli alternativi o in deroga al modello degli Ambiti Territoriali Ottimali» (ATO), avendo dimostrato l'adeguatezza del piano regionale di gestione dei rifiuti rispetto agli obiettivi strategici previsti dal Legislatore, l'Ente territorialmente competente tenuto alla predisposizione del piano economico finanziario e alla definizione degli adempimenti connessi alla qualità del servizio di cui alla presente Carta della qualità è il Comune;
- **gestione:** è l'ambito tariffario, ovvero il territorio, comunale o sovra-comunale, sul quale si applica la medesima tariffa (sia essa TARI o tariffa corrispettiva);
- **gestore:** è il soggetto che eroga il servizio integrato di gestione dei rifiuti urbani, ovvero i singoli servizi che lo compongono, ivi inclusi i Comuni che gestiscono in economia. Non sono considerati gestori i meri prestatori d'opera, ossia i soggetti come individuati dall'Ente territorialmente competente che, secondo la normativa di settore, sono stabilmente esclusi dall'obbligo di predisporre il Piano Economico Finanziario;
- **giorno lavorativo:** è il giorno non festivo della settimana compreso tra lunedì e venerdì inclusi;

- **interruzione del servizio:** è il servizio non effettuato puntualmente rispetto a quanto programmato e non ripristinato entro il tempo di recupero;
- **Legge 147/13:** è la legge 27 dicembre 2013, n. 147, recante “*Disposizioni per la formazione del bilancio annuale e pluriennale dello Stato (Legge di stabilità 2014)*”;
- **livello o standard generale di qualità:** è il livello di qualità riferito al complesso delle prestazioni da garantire agli utenti;
- **operatore di centralino:** è la persona in grado di raccogliere le informazioni necessarie per attivare il servizio di pronto intervento e di impartire al chiamante le istruzioni per tutelare la sua ed altrui sicurezza;
- **prestazione:** è, laddove non specificato, ogni risposta a reclamo o richiesta scritta, ovvero ogni lavoro o intervento effettuato dal gestore su richiesta;
- **Programma delle attività di raccolta e trasporto:** documento redatto dal gestore, in coerenza con quanto previsto dal Contratto di servizio, in cui viene riportata la pianificazione del servizio di raccolta e trasporto all’interno della gestione di riferimento;
- **Programma delle attività di spazzamento e lavaggio:** documento redatto dal gestore, in coerenza con quanto previsto dal Contratto di servizio, in cui viene riportata la pianificazione del servizio di spazzamento e lavaggio delle strade all’interno della gestione di riferimento;
- **reclamo scritto:** è ogni comunicazione scritta fatta pervenire al gestore, anche per via telematica, con la quale l’utente, o per suo conto un rappresentante legale dello stesso o un’Associazione di consumatori, esprime lamentele circa la non coerenza del servizio ottenuto con uno o più requisiti definiti da leggi o provvedimenti amministrativi, dal regolamento di servizio, ovvero circa ogni altro aspetto relativo ai rapporti tra gestore e utente, ad eccezione delle richieste scritte di rettifica degli importi addebitati e delle segnalazioni per disservizi;
- **richiesta di attivazione del servizio:** è la dichiarazione TARI o la comunicazione/denuncia di attivazione dell’utenza effettuata in regime di tariffa corrispettiva e tributo;
- **richiesta di variazione e di cessazione del servizio:** è la dichiarazione TARI o la comunicazione/denuncia rispettivamente di variazione e di cessazione dell’utenza effettuata in regime di tariffa corrispettiva;
- **richiesta scritta di rettifica degli importi addebitati:** è ogni comunicazione scritta, fatta pervenire al gestore dell’attività di gestione tariffe e rapporto con gli utenti, anche per via telematica, con la quale l’utente esprime, in relazione ad importi già pagati o per i quali è stata richiesta la rateizzazione, lamentele circa la non correttezza degli importi addebitati;
- **rifiuti urbani:** sono i rifiuti di cui all’articolo 184, comma 2, del decreto legislativo 152/06 e s.m.i.;
- **TQRIF:** è il Testo unico per la regolazione della qualità del servizio di gestione dei rifiuti urbani, di cui all’Allegato A alla deliberazione 18 gennaio 2022, 15/2022/R/RIF;

- **segnalazione per disservizio:** comunicazione di un disservizio effettuata tramite servizio telefonico, posta inclusa la posta elettronica, o sportello (fisico e *online*), ove previsto;
- **servizio di ritiro dei rifiuti su chiamata:** è il servizio di raccolta domiciliare dei rifiuti urbani che per natura o dimensione non sono compatibili con le modalità di raccolta domiciliare o stradale e di prossimità adottate ordinariamente nella gestione, quali, ad esempio, i rifiuti ingombranti, i RAEE, sfalci e potature;
- **servizio integrato di gestione:** comprende il complesso delle attività volte ad ottimizzare la gestione dei rifiuti urbani (indipendentemente dalla classificazione che assumono durante il loro percorso) vale a dire: l'attività di raccolta e trasporto; l'attività di trattamento e smaltimento; l'attività di trattamento e recupero; l'attività di spazzamento e lavaggio delle strade, nonché l'attività di gestione tariffe e rapporto con gli utenti;
- **servizio telefonico:** è il servizio telefonico che permette all'utente di mettersi in contatto con il proprio gestore per richiedere informazioni, segnalare disservizi, prenotare il servizio di ritiro su chiamata, richiedere la riparazione delle attrezzature per la raccolta domiciliare, e per ogni altra prestazione che il gestore rende tramite tale punto di contatto;
- **sportello fisico:** è un punto di contatto sul territorio, che permette all'utente di inoltrare: reclami, richieste di informazioni, di rettifica e rateizzazione degli importi addebitati, richieste di attivazione, variazione e cessazione del servizio. L'utente può altresì prenotare il servizio di ritiro su chiamata, segnalare disservizi, richiedere la riparazione delle attrezzature per la raccolta domiciliare, nonché ogni altra prestazione che il gestore rende tramite tale punto di contatto;

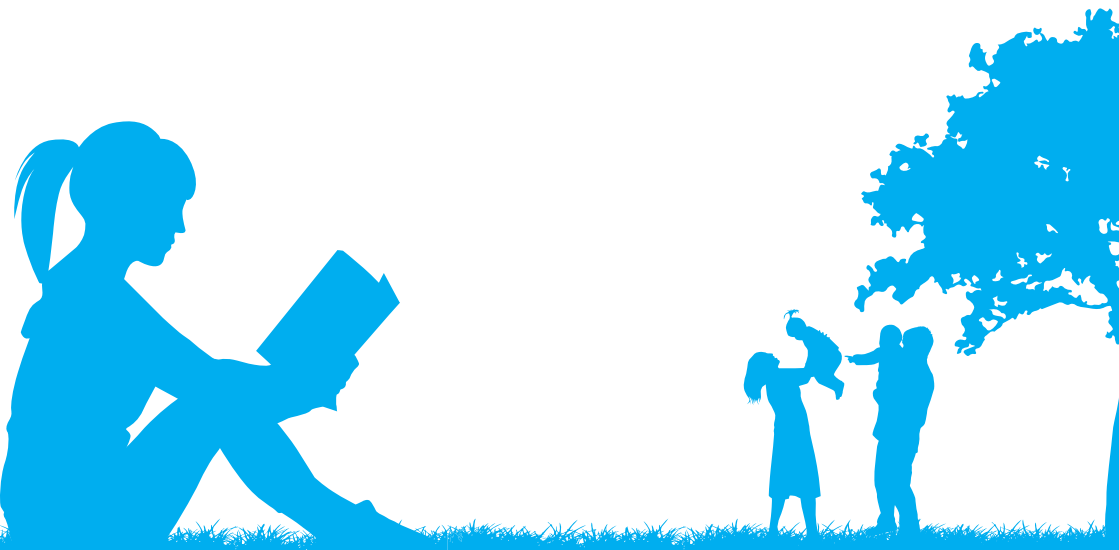

- **sportello online:** è la piattaforma web che permette all'utente di inoltrare: reclami, richieste di informazioni, di rettifica e rateizzazione degli importi addebitati, richieste di attivazione, variazione e cessazione del servizio. L'utente può altresì prenotare il servizio di ritiro su chiamata, segnalare disservizi, richiedere la riparazione delle attrezzature per la raccolta domiciliare, nonché ogni altra prestazione che il gestore rende tramite tale punto di contatto;
- **TARI:** è la tariffa istituita ai sensi dell'articolo 1, commi 639 e 651, della legge 147/13, comprensiva sia della TARI determinata coi criteri presuntivi indicati nel d.P.R. 158/99 (TARI presuntiva) sia della TARI determinata facendo riferimento ai criteri di calibratura individuale e misurazione delle quantità indicati nel d.P.R. 158/99 (tributo puntuale);
- **tariffa corrispettiva:** è la tariffa istituita ai sensi dell'articolo 1, comma 668, della legge 147/13;
- **tariffazione puntuale:** è la tariffa corrispettiva o il tributo puntuale istituito ai sensi dell'articolo 1, comma 651, legge 147/13 ove la TARI sia determinata facendo riferimento ai criteri di calibratura individuale e misurazione delle quantità indicati nel d.P.R. 158/99;
- **tempo di recupero:** è il tempo entro cui il servizio non espletato puntualmente può essere effettuato senza recare una effettiva discontinuità all'utente;
- **TITR:** è il Testo Integrato in tema di Trasparenza nel servizio di gestione dei rifiuti, di cui all'Allegato A alla deliberazione 31 ottobre 2019, 444/2019/R/RIF;
- **utente:** è la persona fisica o giuridica che è o che sarà intestataria del documento di riscossione;
- **utenza:** è l'immobile o l'area soggetta a tariffazione come definita all'articolo 2, comma 1, lettera c), del D.M. 20 aprile 2017;
- **variazione del servizio:** è la modifica dei presupposti per il pagamento della tariffa. Rientrano nella variazione del servizio anche le fattispecie disciplinate dall'articolo 238, comma 10, del decreto legislativo 152/06.

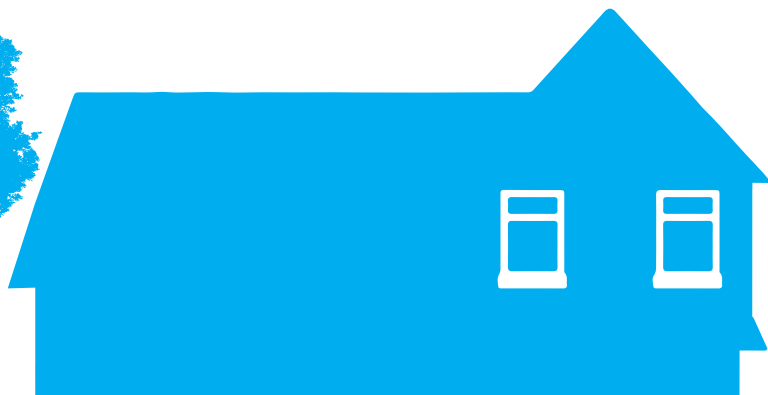
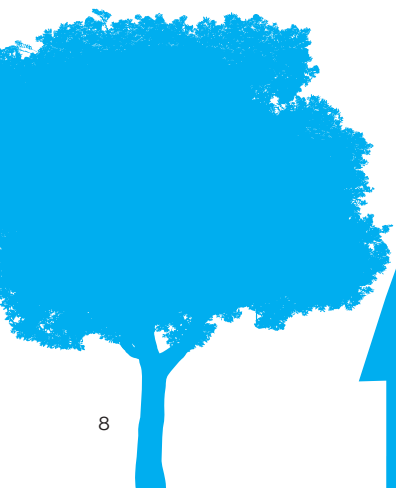

Regolazione della qualità del servizio di gestione dei rifiuti urbani

La presente Carta della qualità è aggiornata in ottemperanza alla delibera ARERA 15/2022/R/rif recante, all'Allegato A, il Testo unico per la regolazione della qualità del servizio di gestione dei rifiuti urbani (TQRIF).

Ai sensi del TQRIF l'ETC ha posizionato la gestione del Comune di Seregno nello Schema III, tenuto conto del livello qualitativo previsto nel Contratto di servizio.

Gli obblighi e standard generali di qualità contrattuale e tecnica applicabili allo schema regolatorio di riferimento sono riportati, rispettivamente, nell'Allegato 1 e 2 alla presente Carta della qualità.

Dal momento che le attività incluse nel servizio integrato di gestione rifiuti sono svolte da soggetti distinti, l'ETC, ai sensi del TQRIF, ha individuato i seguenti gestori obbligati agli adempimenti previsti dalla regolazione in materia:

- a. il gestore dell'attività di gestione e tariffe e rapporto con gli utenti per le prestazioni inerenti
 - I. all'attivazione, variazione o cessazione del servizio
 - II. ai reclami, alle richieste scritte di informazioni attinenti alla TARI
 - III. alle richieste di rettifica degli importi addebitati
 - IV. ai punti di contatto con l'utente quali, gli sportelli fisici, lo sportello online ed il servizio telefonico per quanto attinente alla TARI
 - V. alle modalità e periodicità di pagamento, rateizzazione e rettifica degli importi non dovuti
- b. il gestore della raccolta e trasporto e dello spazzamento e lavaggio delle strade per le prestazioni inerenti
 - I. ai reclami, alle richieste scritte di informazioni, ai punti di contatto con l'utente quali, gli sportelli fisici, lo sportello online ed il servizio telefonico attinenti alle attività di propria competenza
 - II. al ritiro dei rifiuti su chiamata
 - III. agli interventi per disservizi e per la consegna e riparazione delle attrezzature per la raccolta domiciliare
 - IV. alle disposizioni relative alla continuità e regolarità del servizio di raccolta e trasporto e di spazzamento e lavaggio delle strade
 - V. alla sicurezza del servizio
- c. il gestore dell'attività di ritiro ingombranti (qualora diverso dal gestore di cui al punto b) per le prestazioni inerenti al ritiro dei rifiuti su chiamata.

Per quanto concerne le attività in capo al Comune di Seregno è possibile contattare l'assistenza clienti:

- **Telefoni:** 0362263201, 0362263306 e 0362263260
- **Online:** <http://www.comune.seregno.mb.it/amministrazione/servizi/321/>
- **Mail:** info.tributi@seregno.info
- **Presso lo sportello fisico** presente sul territorio: Via Umberto I, 78, Seregno

Per quanto concerne le attività in capo a Gelsia Ambiente è possibile contattare l'assistenza clienti:

- **Numero Verde:** 800 445964
- **Online** tramite compilazione dell'apposito modulo:
www.gelsiambiente.it/contatti/
- **App:** G-app (www.gelsiambiente.it/servizi/g-app-app-gelsia-ambiente/)
- **Mail:** info@gelsiambiente.it
- Presso uno degli **sportelli** fisici presenti sul territorio (www.gelsiambiente.it/servizi/sportelli/)

Dove trovare la Carta della qualità

La Carta della qualità è a disposizione di tutti gli utenti e può essere:

- richiesta gratuitamente presso gli sportelli di Gelsia Ambiente e del Comune;
- scaricata dal sito www.gelsiambiente.it;
- scaricata dal sito del Comune di Seregno <http://www.comune.seregno.mb.it/>

Principi fondamentali

(inserito ai sensi del DPCM 27 gennaio 1994)

1. Eguaglianza

Il Gestore, nell'erogazione del Servizio di gestione dei rifiuti urbani, rispetta il principio di eguaglianza dei diritti degli utenti e di non discriminazione per gli stessi. Nell'erogazione dei servizi non può essere compiuta nessuna distinzione per motivi di sesso, razza, lingua, religione e opinione politica. Viene inoltre garantita la parità di trattamento del servizio prestato fra le diverse aree geografiche e fra le diverse categorie di utenti, nei limiti resi possibili dalle caratteristiche tecniche e funzionali del sistema infrastrutturale gestito. Il Gestore presta una particolare attenzione nell'erogazione dei servizi, nei confronti dei soggetti disabili, nonché degli anziani e di appartenenti a fasce sociali deboli.

2. Imparzialità

Il Gestore adotta nei confronti degli utenti un comportamento ispirato a criteri di obiettività, giustizia e imparzialità.

3. Sostenibilità, efficacia ed efficienza del servizio

Obiettivo prioritario per il Comune di Seregno è il conseguimento della massima sostenibilità del ciclo di gestione dei rifiuti urbani prodotti in ambito comunale, sia per quanto attiene gli aspetti ambientali, sia per quanto attiene gli aspetti sociali. Tale sostenibilità deve peraltro abbinarsi alla massima efficacia ed efficienza dei servizi resi alla comunità locale.

4. Coinvolgimento degli utenti e incentivi

Per una migliore gestione dei rifiuti il Comune adotta ogni misura atta al coinvolgimento attivo degli utenti in tutte le fasi della gestione stessa. Possono essere previsti quindi l'incentivazione delle persone, associazioni, aziende, scuole che si siano particolarmente distinte nel favorire le iniziative delle raccolte differenziate dei rifiuti urbani, quali:

- attestati di benemerenzza, conferiti di norma annualmente, sulla base dei rendiconti periodici della raccolta differenziata, a riconoscimento delle iniziative più meritevoli e dell'impegno profuso;
- premi materiali, da distribuirsi in occasioni di particolari campagne di lancio e sensibilizzazione dell'iniziativa.

5. Informazioni e comunicazioni agli utenti

Il Comune di Seregno garantisce la più ampia ed immediata informazione agli utenti, in relazione alle tematiche di interesse. Tale informazione deve essere esaustiva, chiara e trasparente. Il Comune, con il supporto del/i gestore/i, persegue l'attuazione di programmi di educazione e di informazione ambientale per garantire la partecipazione degli utenti, per far crescere una consapevolezza

diffusa sull'ambiente, per ottenere la piena collaborazione dei cittadini nella gestione dei rifiuti e in generale della conservazione dell'ambiente; in tali programmi possono essere opportunamente coinvolte le istituzioni scolastiche e le associazioni ambientaliste e culturali. Si prevede inoltre la raccolta e valutazione, anche tramite campionamenti statistici, dei giudizi e delle proposte dei cittadini riguardo la qualità del servizio di gestione dei rifiuti.

6. Continuità del servizio di igiene urbana

I servizi contemplati nella presente Carta della qualità sono da considerarsi ad ogni effetto servizi pubblici, costituendo quindi attività di pubblico interesse e non possono essere sospesi o abbandonati, salvo casi di forza maggiore. Il Comune di Seregno si impegna a garantire pertanto la continuità e regolarità dei servizi di igiene urbana, avvalendosi degli uffici che consentono di controllare e monitorare lo svolgimento regolare delle azioni programmate dal gestore.

In caso di astensione dal lavoro del personale per sciopero, il Comune si impegna al rispetto delle norme di legge, fornendo la dovuta informazione agli utenti prima dell'inizio dello sciopero, nelle forme adeguate, dei modi, tempi ed entità di erogazione dei servizi nel corso dello stesso e delle misure per la loro riattivazione, anche tenuto conto delle disposizioni previste ai sensi del TITR e del TQRIF in relazione alla:

- i. continuità e regolarità dei servizi di raccolta e trasporto e spazzamento e lavaggio delle strade;
- ii. sicurezza del servizio di gestione dei rifiuti urbani.

Obblighi di servizio

1. Attivazione, variazione e cessazione del servizio

Modalità per l'attivazione del servizio di gestione dei rifiuti urbani

La richiesta di attivazione del servizio deve essere presentata dall'utente al gestore dell'attività di gestione tariffe e rapporto con gli utenti entro novanta (90) giorni solari dalla data di inizio del possesso o della detenzione dell'immobile, a mezzo posta, via e-mail o mediante sportello fisico e online, compilando l'apposito modulo scaricabile dalla home page del sito internet del gestore in modalità anche stampabile, disponibile presso gli sportelli fisici, laddove presenti, ovvero compilabile online.

È fatta salva la facoltà per l'ETC di prevedere nelle gestioni in tariffazione puntuale un termine per la presentazione della richiesta di attivazione del servizio più stringente, ma comunque non inferiore a trenta (30) giorni solari.

Le richieste di attivazione del servizio producono i loro effetti dalla data in cui ha avuto inizio il possesso o la detenzione dell'immobile come indicato nella richiesta dell'utente.

Modalità per la variazione o cessazione del servizio

Le richieste di variazione e di cessazione del servizio devono essere inviate al gestore dell'attività di gestione tariffe e rapporto con gli utenti entro novanta (90) giorni solari dalla data in cui è intervenuta la variazione o cessazione via posta, tramite e-mail o mediante sportello fisico e online, compilando l'apposito modulo scaricabile dalla home page del sito internet del gestore, in modalità anche stampabile, disponibile presso gli sportelli fisici, laddove presenti, ovvero compilabile online.

Risposta del gestore

Il gestore dell'attività di gestione tariffe e rapporto con gli utenti garantisce risposte chiare e comprensibili alle richieste di variazione e di cessazione del servizio.

Le richieste di cessazione del servizio producono i loro effetti dalla data in cui è intervenuta la cessazione se la relativa richiesta è presentata entro il termine di cui sopra, ovvero dalla data di presentazione della richiesta se successiva a tale termine.

Le richieste di variazione del servizio che comportano una riduzione dell'importo da addebitare all'utente producono i loro effetti dalla data in cui è intervenuta la variazione se la relativa richiesta è presentata entro il termine di cui sopra, ovvero dalla data di presentazione della richiesta se successiva a tale termine. Diversamente, le richieste di variazione che comportano un incremento dell'importo da addebitare all'utente producono sempre i loro effetti dalla data in cui è intervenuta la variazione.

Le richieste di variazione cui all'articolo 238, comma 10, del decreto legislativo 152/06² devono essere presentate dalle utenze non domestiche ai sensi del decreto-legge 41/21 entro il 20 gennaio di ciascun anno e i relativi effetti decorrono dal 1° gennaio dell'anno successivo a quello della comunicazione.

2. Consegna attrezzature (attività in capo al Comune di Seregno)

La dotazione di sacchi e contenitori per le utenze è disciplinata dal Contratto di Servizio in vigore tra il gestore ed il Comune. In particolare, gli utenti possono ritirare la dotazione di sacchi prevista tramite i distributori automatici presenti sul territorio. Si ricorda che il prelievo deve essere effettuato utilizzando la CRS (Carta Regionale dei Servizi) dell'intestatario TARI o per le utenze Non Domestiche la G-card data in dotazione. È possibile richiedere la G-card presso gli sportelli fisici Gelsia Ambiente. Informazioni dettagliate sul sito www.gelsiambiente.it

Le nuove utenze iscritte TARI sono abilitate al prelievo dei sacchi presso i distributori automatici entro cinque (5) giorni dall'avvenuta attivazione del servizio.

² Articolo 238,10 D.l. 152/06 "Alla tariffa è applicato un coefficiente di riduzione proporzionale alle quantità di rifiuti assimilati che il produttore dimostri di aver avviato al recupero mediante attestazione rilasciata dal soggetto che effettua l'attività di recupero dei rifiuti stessi."

L'eventuale dotazione di contenitori per la raccolta differenziata, così come disciplinata dal contratto di servizio, è ritirabile dalle utenze presso gli sportelli di Gelsia Ambiente e/o del Comune entro 5 giorni dall'avvenuta attivazione del servizio.

In caso di utenze non domestiche, commerciali e condominiali le richieste dovranno essere inoltrate tramite la compilazione dell'apposito modulo presente sul sito www.gelsiambiente.it nella sezione contatti qualora previsto dal contratto di servizio.

3. Reclami, richieste scritte di informazioni e di rettifica degli importi addebitati

Classificazione delle richieste scritte dell'utente

Il gestore del servizio adotta criteri prudenziali nella classificazione di una segnalazione scritta inviata dall'utente, classificando tale segnalazione come reclamo scritto in tutti i casi in cui non sia agevole stabilire se essa sia un reclamo scritto, una richiesta scritta di informazioni o di rettifica degli importi addebitati.

Procedura di presentazione dei reclami scritti e di rettifica degli importi addebitati

Il modulo per il reclamo scritto e per la richiesta scritta di rettifica degli importi addebitati è scaricabile dalla home page del sito internet del gestore ed è disponibile presso i punti di contatto con l'utente, ovvero compilabile online.

È fatta salva la possibilità per l'utente di inviare al gestore il reclamo scritto, ovvero la richiesta scritta di rettifica degli importi addebitati, senza utilizzare il modulo di cui sopra, purché la comunicazione contenga obbligatoriamente almeno gli stessi campi obbligatori sotto riportati:

- a. il recapito postale, di posta elettronica o fax al quale inviare il reclamo;
- b. i dati identificativi dell'utente:
 - il nome, il cognome e il codice fiscale;
 - il recapito postale e/o l'indirizzo di posta elettronica;
 - il servizio a cui si riferisce il reclamo (raccolta e trasporto, spazzamento e lavaggio delle strade, gestione delle tariffe e rapporto con gli utenti);
 - il codice utente, indicando dove è possibile reperirlo;
 - l'indirizzo e il codice utenza, indicando dove è possibile reperirlo; le coordinate bancarie/postali per l'eventuale accredito degli importi addebitati.

Risposta del gestore

Qualora l'utente indichi nel proprio reclamo, ovvero nella richiesta scritta di informazioni e di rettifica degli importi addebitati, un recapito di posta elettronica, il gestore utilizza in via prioritaria tale recapito per l'invio della risposta motivata.

Il gestore dell'attività di gestione tariffe e rapporto con gli utenti formula risposte motivate, complete, chiare e comprensibili, ai reclami scritti e alle richieste scritte di informazioni o di rettifica degli importi addebitati.

4. Punti di contatto con l'utente

Obblighi e requisiti minimi dello sportello fisico e online

Il gestore dell'attività di gestione tariffe e rapporto con gli utenti e il gestore della raccolta e trasporto mettono a disposizione uno sportello online, accessibile dalla home page del proprio sito internet o raggiungibile tramite applicazioni dedicate, attraverso cui l'utente può richiedere assistenza anche mediante apposite maschere o web chat.

Lo sportello online consente all'utente di inoltrare al gestore dell'attività di gestione tariffe e rapporto con gli utenti o al gestore della raccolta e trasporto, ognuno per le attività di propria competenza, reclami, richieste di rettifica e di rateizzazione dei pagamenti, richieste di informazioni, richieste di attivazione, variazione, e cessazione del servizio, nonché richieste per il ritiro dei rifiuti su chiamata, segnalazioni per disservizi e richieste per la riparazione delle attrezzature per la raccolta domiciliare.

Obblighi di servizio telefonico

Il servizio telefonico deve consentire all'utente di richiedere informazioni, segnalare disservizi, prenotare il servizio di ritiro su chiamata, richiedere la riparazione delle attrezzature per la raccolta domiciliare.



5. Modalità e periodicità di pagamento, rateizzazione e rettifica degli importi non dovuti

Termine per il pagamento

Il termine di scadenza per il pagamento è fissato in almeno venti (20) giorni solari a decorrere dalla data di emissione del documento di riscossione, con riferimento al pagamento in un'unica soluzione ovvero al pagamento della prima rata, come riportato nel documento di riscossione.

Disguidi dovuti ad eventuali ritardi nella ricezione del documento di riscossione non saranno in nessun caso imputati all'utente.

Il gestore dell'attività di gestione tariffe e rapporto con gli utenti garantisce all'utente almeno una modalità di pagamento gratuita del documento di riscossione. È fatta salva la possibilità per l'ETC di prevedere ulteriori modalità di pagamento.

Qualora il gestore preveda una modalità di pagamento onerosa, non può essere eventualmente addebitato all'utente un onere superiore a quello sostenuto dal gestore stesso per l'utilizzo di detta modalità.

Periodicità di riscossione

Il gestore dell'attività di gestione tariffe e rapporto con gli utenti è tenuto ad inviare almeno una volta all'anno il documento di riscossione secondo le modalità e con i contenuti prescritti ai sensi del Testo integrato sulla Trasparenza dei rifiuti, fatta salva la possibilità per il gestore, in accordo con l'ETC, di prevedere una maggiore frequenza di invio del documento di riscossione, comunque non superiore al bimestre.

In presenza di una frequenza di riscossione annuale, il gestore dell'attività di gestione tariffe e rapporto con gli utenti è tenuto a garantire all'utente almeno due rate di pagamento a scadenza semestrale³, fermo restando la facoltà del medesimo utente di pagare in un'unica soluzione.

Modalità per la rateizzazione dei pagamenti

Il gestore dell'attività di gestione tariffe e rapporto con gli utenti è tenuto a garantire la possibilità di ulteriore rateizzazione di ciascuna delle rate di cui al precedente paragrafo:

- a. agli utenti che dichiarino mediante autocertificazione ai sensi del decreto del Presidente della Repubblica 445/00 di essere beneficiari del bonus sociale per disagio economico previsto per i settori elettrico e/o gas e/o per il settore idrico;
- b. a ulteriori utenti che si trovino in condizioni economiche disagiate, individuati secondo i criteri definiti dall'ETC;

³ Qualora il numero di rate o la frequenza di invio del documento di riscossione siano maggiori di quanto sopra indicato, il gestore dell'attività di gestione tariffe e rapporto con gli utenti è tenuto a garantire che le scadenze dei termini di pagamento delle singole rate siano fissate a intervalli regolari nel corso dell'anno, in coerenza con il periodo a cui è riferito ciascun documento.

- c. qualora l'importo addebitato superi del 30% il valore medio riferito ai documenti di riscossione emessi negli ultimi due (2) anni.

L'importo della singola rata non potrà essere inferiore ad una soglia minima pari a cento (100) euro.

La richiesta di ulteriore rateizzazione da parte dell'utente che ne ha diritto deve essere presentata entro la scadenza del termine di pagamento riportato nel documento di riscossione.

Modalità e tempo di rettifica degli importi non dovuti

Qualora le verifiche eseguite a seguito della richiesta scritta di rettifica evidenzino un credito a favore dell'utente, il gestore procede ad accreditare l'importo erroneamente addebitato senza ulteriori richieste da parte dell'utente, attraverso:

- a. detrazione dell'importo non dovuto nel primo documento di riscossione utile;
- b. rimessa diretta, nel caso in cui l'importo da accreditare sia superiore a quanto addebitato nel documento di riscossione o la data di emissione del primo documento di riscossione utile non consenta il rispetto dello standard generale associato all'indicatore relativo al tempo di rettifica (qualora applicabile).

In deroga al precedente punto b), resta salva la facoltà del gestore di accreditare l'importo non dovuto nel primo documento di riscossione utile nel caso in cui tale importo sia inferiore a cinquanta (50) euro.

6. Servizi di ritiro su chiamata

Obblighi in materia di servizi di ritiro su chiamata

Il gestore della raccolta e trasporto, ovvero (qualora diverso) il gestore del servizio di ritiro ingombranti e grandi RAEE individuato dall'ETC, garantisce alle utenze domestiche il ritiro dei rifiuti ingombranti a domicilio senza oneri aggiuntivi.

Al fine di contenere l'incremento della tariffa pagata dagli utenti per la fruizione del servizio integrato di gestione dei rifiuti urbani, il ritiro gratuito dei rifiuti ingombranti si applica ad un numero minimo di un (1) ritiro mensile per utenza a bordo strada con un limite di cinque (5) pezzi per ciascun ritiro (volume massimo 4 mc e dimensione maggiore del pezzo non superiore a m 2.50).

È escluso dal servizio il ritiro di quanto non facente parte delle suppellettili della casa (ad esempio parti strutturali come gli infissi) e di materiali quali vetri, cristalli ceramiche o similari.

L'ETC, sulla base di quanto già previsto dal Contratto di servizio, estende l'applicazione delle disposizioni in materia di ritiro degli ingombranti anche ad altre frazioni di rifiuti urbani che per natura o dimensione non sono compatibili con le modalità di raccolta ordinariamente adottate nella gestione.

In deroga a quanto sopra disposto, e nelle gestioni in cui siano presenti Centri di raccolta operativi o altri sistemi alternativi al servizio domiciliare, l'ETC, d'intesa con le Associazioni dei consumatori locali e con il gestore può prevedere:

- a. un numero minimo di ritiri annuali inferiori a dodici (12);
- b. un corrispettivo minimo in capo all'utente, comunque non superiore al costo del servizio di ritiro, qualora già previsto, oppure laddove venga implementato un sistema di tariffazione puntuale.

Le disposizioni di cui sopra non si applicano agli utenti che dichiarino anche mediante autocertificazione ai sensi del decreto del Presidente della Repubblica 445/00 di essere beneficiari del bonus sociale per disagio economico previsto per i settori elettrico e/o gas e/o per il settore idrico, ovvero a ulteriori utenti in condizioni di fragilità economica e/o fisica, individuati secondo criteri definiti dall'ETC, a cui deve essere assicurata l'erogazione della prestazione senza oneri aggiuntivi.

Le modalità di erogazione del servizio sono indicate sul sito www.gelsiambiente.it.

Modalità per l'ottenimento dei servizi di ritiro

La richiesta di ritiro su chiamata da parte dell'utente, che può essere effettuata, telefonicamente, compilando l'apposito form online sul sito o G-App e presso ogni punto di contatto messo a disposizione dal gestore, deve contenere almeno i seguenti dati obbligatori:

- a. i dati identificativi dell'utente:
 - il nome ed il cognome e il codice fiscale;
 - il codice utente;
 - il codice utenza e l'indirizzo dell'utenza presso cui si richiede il ritiro;
 - il recapito di posta elettronica o telefonico al quale essere eventualmente ricontattato per l'effettuazione del servizio;
- b. i dati relativi ai rifiuti da ritirare e, in particolare, la tipologia e il numero di rifiuti oggetto del ritiro.

7. Interventi per disservizi e per riparazioni delle attrezzature per la raccolta domiciliare

Modalità per la segnalazione di disservizi e la presentazione delle richieste di riparazione

La segnalazione per disservizi può essere presentata dall'utente al gestore della

raccolta e trasporto, ovvero al gestore dello spazzamento e lavaggio delle strade, in relazione all'attività di propria competenza, a mezzo posta, via e-mail, mediante sportello online e fisico, ove previsto, o tramite il servizio telefonico.

La richiesta di riparazione delle attrezzature per la raccolta domiciliare può essere presentata dall'utente al gestore della raccolta e trasporto, a mezzo posta, via e-mail, mediante sportello online e fisico, ove previsto, o tramite il servizio telefonico.

8. Continuità e regolarità del servizio di raccolta e trasporto

Obblighi in materia di continuità e regolarità del servizio di raccolta e trasporto

Il gestore della raccolta e trasporto predispone un Programma delle attività di raccolta e trasporto, da cui sia possibile evincere, per ciascuna strada/via della gestione e su base giornaliera, la data e la fascia oraria prevista per lo svolgimento dell'attività e la frazione di rifiuto oggetto di raccolta, consentendo l'individuazione dei servizi espletati puntualmente rispetto a quelli pianificati, anche ai fini della registrazione delle interruzioni e della verifica dell'indicatore di puntualità del servizio di raccolta e trasporto (qualora previsto dallo schema regolatorio di riferimento).

9. Continuità e regolarità del servizio di spazzamento e lavaggio delle strade

Obblighi in materia di continuità e regolarità del servizio di spazzamento e lavaggio delle strade

Il gestore dello spazzamento e del lavaggio delle strade predispone un Programma delle attività di spazzamento e lavaggio, da cui sia possibile evincere, per ciascuna strada e area mercatale, la data e la fascia oraria prevista per lo svolgimento dell'attività, consentendo l'individuazione dei servizi espletati puntualmente rispetto a quelli pianificati, anche ai fini della registrazione delle interruzioni e della verifica dell'indicatore di puntualità del servizio di spazzamento e lavaggio delle strade (qualora previsto dallo schema regolatorio di riferimento). Eventuali modifiche sostanziali al Programma, che comportino una variazione della frequenza di passaggio, finalizzate ad ottimizzare i tempi e i costi del servizio, devono essere opportunamente tracciate e approvate dall'ETC.



I servizi erogati

Le modalità con cui sono svolti i servizi sono stabilite nel Contratto di servizio sottoscritto dal Comune di Seregno e Gelsia Ambiente Srl e nel Regolamento Comunale di Gestione dei Rifiuti.

Tutte le informazioni relative allo svolgimento del servizio sono disponibili sul sito www.gelsiambiente.it.

I servizi sono svolti prevalentemente nel periodo diurno, tutto l'anno, senza interruzioni, con l'eccezione di alcune festività previste dal Regolamento Comunale e nel rispetto del Programma delle attività di raccolta e trasporto e del Programma delle attività di spazzamento e lavaggio delle strade.

Sicurezza del servizio di gestione dei rifiuti urbani

Obblighi in materia di sicurezza del servizio di gestione dei rifiuti urbani

Nell'ambito degli adempimenti previsti dalla Delibera ARERA 15/2022/R/rif, il gestore di raccolta e trasporto, predispone un servizio di Pronto Intervento per le segnalazioni di situazioni di pericolo inerenti al servizio.

Il servizio di Pronto Intervento può essere attivato esclusivamente per la risoluzione delle seguenti casistiche:

- rimozione di rifiuti abbandonati, laddove presentino profili di criticità in tema di sicurezza, ovvero ostacolano la normale viabilità o generino situazioni di degrado o impattino sulle condizioni igienico-sanitarie;
- rimozione dei rifiuti stradali in seguito a incidenti laddove ostacolano la normale viabilità o creino situazioni di pericolo.
- errato posizionamento o rovesciamento dei cassonetti della raccolta stradale e di prossimità o dei cestini, nel caso in cui costituiscano impedimento alla normale viabilità.

Per le fattispecie, l'Ente Territorialmente Competente individua nel personale afferente alla Polizia Locale ed all'Amministrazione Comunale e altre Forze dell'Ordine gli unici soggetti titolati all'attivazione del servizio di Pronto Intervento attraverso la segnalazione ad un numero telefonico dedicato, comunicato dal gestore ai soggetti interessati, raggiungibile 24 ore su 24, sia da rete fissa, che da rete mobile, con passaggio diretto, anche mediante trasferimento della chiamata, a un operatore di centralino di pronto intervento o a un operatore di pronto intervento senza necessità di comporre altri numeri telefonici, o prevedendo la richiamata da parte del gestore del pronto intervento.

Il tempo di arrivo sul luogo della chiamata per il pronto intervento, pari a quattro (4) ore, è il tempo intercorrente tra l'inizio della conversazione con l'operatore e l'arrivo sul luogo di chiamata del personale incaricato per il servizio di Pronto Intervento.

Per le richieste di intervento di rimozione di rifiuti abbandonati, laddove si verifichi la necessità di procedere alla caratterizzazione dei rifiuti abbandonati ai fini della loro rimozione, l'intervento del gestore consiste nella messa in sicurezza e confinamento dell'area, garantendo la protezione per l'ambiente, le persone, o le cose. Il tempo di rimozione dei rifiuti non potrà in ogni caso superare la durata di quindici (15) giorni lavorativi dalla messa in sicurezza dell'area.

Allegato 1 - Obblighi di servizio previsti per ciascuno Schema regolatorio

Obbligo	Schema I	Schema II	Schema III	Schema IV
Adozione e pubblicazione di un'unica Carta della qualità del servizio per gestione	Si	Si	Si	Si
Modalità di attivazione del servizio	Si	Si	Si	Si
Modalità per la variazione o cessazione del servizio	Si	Si	Si	Si
Procedura per la gestione dei reclami, delle richieste scritte di informazioni e di rettifica degli importi addebitati	Si	Si	Si	Si
Obblighi e requisiti minimi dello sportello fisico e online	n.a.	Si	Si	Si
Obblighi di servizio telefonico	Si	Si	Si	Si
Modalità e periodicità di pagamento, rateizzazione e rettifica degli importi non dovuti	Si	Si	Si	Si
Obblighi in materia di servizi di ritiro su chiamata e modalità per l'ottenimento di tali servizi	Si	Si	Si	Si
Obblighi in materia di disservizi e riparazione delle attrezzature per la raccolta domiciliare	Si	Si	Si	Si
Predisposizione di una mappatura delle diverse aree di raccolta stradale e di prossimità	Si	Si	Si	Si
Predisposizione di un programma delle attività di raccolta e trasporto	Si	Si	Si	Si

Obbligo	Schema I	Schema II	Schema III	Schema IV
Predisposizione di un piano di controlli periodici sullo stato di riempimento e di corretto funzionamento delle aree di raccolta stradale o di prossimità*	n.a.	n.a.	Si	Si
Registrazione delle interruzioni del servizio di raccolta e trasporto	n.a.	n.a.	n.a.	Si
Predisposizione di un programma delle attività di spazzamento e lavaggio delle strade	Si	Si	Si	Si
Registrazione delle interruzioni del servizio di spazzamento e lavaggio delle strade	n.a.	n.a.	n.a.	Si
Obblighi in materia di sicurezza del servizio di gestione dei rifiuti urbani	Si	Si	Si	Si

* (per le gestioni che non hanno adottato sistemi di telecontrollo del livello di riempimento dei contenitori, ovvero anche laddove l'implementazione di tali sistemi non assicuri un'adeguata copertura del territorio servito)

Allegato 2 - Livelli generali di qualità contrattuale e tecnica del servizio di gestione dei rifiuti urbani

Standard generali	Schema I	Schema II	Schema III	Schema IV
Percentuale minima di risposte alle richieste di attivazione inviate entro trenta (30) giorni lavorativi	n.a.	80%	70%	90%
Percentuale minima di attrezzature per la raccolta consegnate all'utente entro cinque (5) giorni lavorativi, senza sopralluogo	n.a.	80%	70%	90%
Percentuale minima di attrezzature per la raccolta consegnate all'utente entro dieci (10) giorni lavorativi, con sopralluogo	n.a.	80%	70%	90%
Percentuale minima di risposte alle richieste di variazione e di cessazione del servizio inviate entro trenta (30) giorni lavorativi	n.a.	80%	70%	90%
Percentuale minima di risposte a reclami scritti inviate entro trenta (30) giorni lavorativi	n.a.	80%	70%	90%
Percentuale minima di risposte a richieste scritte di informazioni inviate entro trenta (30) giorni lavorativi	n.a.	80%	70%	90%
Percentuale minima di reclami, ovvero di richieste inoltrate al gestore della raccolta e trasporto e/o spazzamento e lavaggio delle strade entro cinque (5) giorni lavorativi	n.a.	80%	70%	90%
Percentuale minima di risposte ricevute dal gestore dell'attività di gestione tariffe e rapporto con gli utenti, inoltrate all'utente, entro cinque (5) giorni lavorativi	n.a.	80%	70%	90%
Percentuale minima di risposte a richieste scritte di rettifica degli importi addebitati, inviate entro sessanta (60) giorni lavorativi	n.a.	80%	70%	90%
Tempo medio di attesa tra l'inizio della risposta e l'inizio della conversazione con l'operatore o la conclusione della chiamata per rinuncia prima dell'inizio della conversazione con l'operatore (Tempo medio di attesa per il servizio telefonico)	n.a.	Solo registrazione	Solo registrazione	<=240 secondi
Percentuale minima di rettifiche degli importi non dovuti effettuati entro centoventi (120) giorni lavorativi	n.a.	80%	70%	90%

Standard generali	Schema I	Schema II	Schema III	Schema IV
Percentuale minima di ritiri di rifiuti su chiamata entro quindici (15) giorni lavorativi	n.a.	80%	70%	90%
Percentuale minima di segnalazioni per disservizi con tempo di intervento entro cinque (5) giorni lavorativi, senza sopralluogo	n.a.	80%	70%	90%
Percentuale minima di segnalazioni per disservizi con tempo di intervento entro dieci (10) giorni lavorativi, con sopralluogo	n.a.	80%	70%	90%
Percentuale minima di richieste per la riparazione delle attrezzature per la raccolta domiciliare con tempo di intervento entro dieci (10) giorni lavorativi, senza sopralluogo	n.a.	80%	70%	90%
Percentuale minima di richieste per la riparazione delle attrezzature per la raccolta domiciliare con tempo di intervento entro quindici (15) giorni lavorativi, con sopralluogo	n.a.	80%	70%	90%
Puntualità del servizio di raccolta e trasporto	n.a.	n.a.	80%	90%
Diffusione dei contenitori della raccolta stradale e prossimità non sovrariempiti	n.a.	n.a.	80%	90%
Durata delle interruzioni del servizio di raccolta e trasporto non superiori a ventiquattro (24) ore	n.a.	n.a.	n.a.	85%
Puntualità del servizio di spazzamento e lavaggio delle strade	n.a.	n.a.	80%	90%
Durata delle interruzioni del servizio di spazzamento e lavaggio delle strade non superiore a ventiquattro (24) ore	n.a.	n.a.	n.a.	85%
Percentuale minima di prestazioni di pronto intervento in cui il personale incaricato dal gestore arriva sul luogo entro quattro (4) ore dall'inizio della conversazione con l'operatore	n.a.	70%	80%	90%



Scopri di più su:

gelsiambiente.it



Quando tutti diamo il nostro contributo
e facciamo la raccolta differenziata
la vita è più azzurra

